DAIKIN

Download the ONECTA app

STAND BY ME

Discover our service offer

Kullanım kılavuzu

Daikin oda kliması

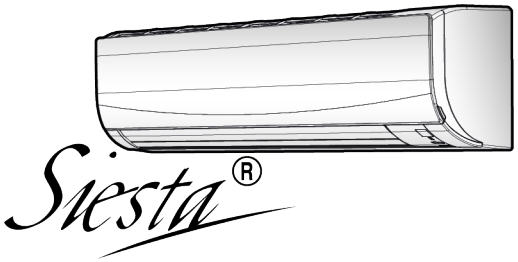

ATXF60F2V1B
ATXF71F2V1B

Kullanım kılavuzu
Daikin oda kliması

Türkçe

İçindekiler

1 Dokümanlar hakkında 2
1.1 Bu doküman hakkında 2
2 Kullanıcı güvenlik talimatları 3
2.1 Güvenli işletim için talimatlar 3
3 Sistem hakkında 4
3.1 İç ünite 4
3.1.1 İç ünite ekranı 4
3.2 Kullanıcı arabirimi hakkında 5
3.2.1 Komponentler: Kablosuz uzaktan kumanda 5
3.2.2 Kablosuz uzaktan kumandayı çalıştırmak için 5
4 İşletim öncesinde 5
4.1 Pilleri takmak için 5
4.2 Kablosuz uzaktan kumandayı takmak için 6
4.3 Güç beslemesini açmak için 6
5 İşletim 6
5.1 Çalışma aralığı 6
5.2 İşletim modu ve sıcaklık ayar noktası 6
5.2.1 İşletim modunu başlatmak/durdurmak ve sıcaklığı ayarlamak için 6
5.3 Hava debisi 7
5.3.1 Hava debisini ayarlamak için 7
5.4 Hava akış yönü 7
5.4.1 Hava akış yönünü ayarlamak için 7
5.4.2 Panjurları (dikey kanatçıklar) ayarlamak için 7
5.5 Konfor hava akışı işletimi 7
5.5.1 Konfor hava akışı işletimini başlatmak/durdurmak için 8
5.6 Güçlü işletim 8
5.6.1 Güçlü işletimi başlatmak/durdurmak için 8
5.7 Econo işletimi 8
5.7.1 Econo işletimi başlatmak/durdurmak için 8
5.8 KAPAMA/AÇMA zamanlayıcı işletimi 8
5.8.1 KAPAMA zamanlayıcı işletimini başlatmak/durdurmak için 8
5.8.2 AÇMA zamanlayıcı işletimini başlatmak/durdurmak için 8
5.8.3 KAPAMA zamanlayıcı ve AÇMA zamanlayıcı kombinasyonu için 9
5.9 Kablosuz LAN bağlantısı 9
5.9.1 Kablosuz LAN kullanırken alınacak önlemler 9
5.9.2 ONECTA uygulamasını yüklemek için 9
6 Enerji tasarrufu ve optimum işletim 9
7 Bakım ve servis 9
7.1 Bakım ve servis için önlemler 9
7.2 Soğutucu hakkında 10
7.3 İç ünite ve kablosuz uzaktan kumandayı temizlemek için 10
7.4 Ön paneli temizlemek için 10
7.5 Ön paneli açmak için 10
7.6 Hava filtrelerini temizlemek için 10
7.7 Ön paneli kapatmak için 11
7.8 Uzun bir boşta kalma süresinden önce aşağıdaki maddeleri hesaba katmak 11
8 Sorun giderme 11
9 Bertaraf 11

1 Dokümanlar hakkında

1.1 Bu doküman hakkında

Bu ürünü satın aldığınız için teşekkür ederiz. Lütfen:

- Mümkün olan en iyi performansı elde etmek için, kullanıcı arayüzünü çalıştırmadan önce dokümanları dikkatlice okuyun.
- Montörden sistemi yapılandırmak için kullandığı ayarlar hakkında sizi bilgilendirmesini isteyin. Montör ayarları tablosunu doldurduğunu kontrol edin. DOLDURULMADIYSA doldurmasını isteyin.
- Dokümanları daha sonra başvurmak üzere saklayın.

Hedef kitle

Son kullanıcılar

BİLGİ

Bu cihaz mağazalarda, hafif endüstriyel tesislerde ve çiftliklerde uzmanlar veya eğitimli kullanıcılar tarafından veya ticari alanlarda ve konutlarda normal kullanıcılar tarafından kullanılmak üzere tasarlanmıştır.

Dokümantasyon seti

Bu doküman bir dokümantasyon setinin parçasıdır. Tam set şunlardan oluşur:

- **Genel güvenlik önlemleri:**
  - Sistemi çalıştırmadan önce mutlaka okumanız gereken güvenlik talimatları
  - Format: Basılı (iç ünite kutusundan çıkar)
- **Kullanım kılavuzu:**
  - Temel kullanım için hızlı kılavuz
  - Format: Basılı (iç ünite kutusundan çıkar)
- **Kullanıcı referans kılavuzu:**
  - Temel ve ileri düzey kullanım için ayrıntılı adım adım talimatlar ve gerekli bilgiler
  - Format: Dijital dosyaları https://www.daikin.eu adresinde bulabilirsiniz. Modelinizi bulmak için 🔍 arama işlevini kullanın.

Ürünle verilen dokümanların güncel sürümlerine bölgesel Daikin web sitesinden veya montörünüzden ulaşabilirsiniz.

Daikin web sitesinde ürününüz hakkında daha fazla bilgiyi ve tam dokümantasyon setini bulmak için aşağıdaki QR kodu tarayın.

ATXF-F

Orijinal talimatlar İngilizce yazılmıştır. Diğer tüm diller asıl talimatların çevirileridir.

İTHALATÇI FİRMA

DAIKIN ISITMA VE SOĞUTMA SİSTEMLERİ SAN. TİC.

Gülsuyu Mahallesi, Fevzi Çakmak Caddesi, Burçak Sokak No: 20 34848 Maltepe - İSTANBUL / TÜRKİYE

Tel: +90 216 453 27 00

Faks: +90 216 671 06 00

Çağrı Merkezi: 444 999 0

Web: www.daikin.com.tr

2 Kullanıcı güvenlik talimatları

Her zaman aşağıdaki güvenlik talimatlarına ve yönetmeliklerine uyun.

2.1 Güvenli işletim için talimatlar

A2L **UYARI: HAFİF YANICI MADDE**

Bu ünitenin içindeki soğutucu orta derecede tutuşkandır.

İKAZ

İç ünite radyo ekipmanı içerir, ekipmanın ışıma bölümü ile kullanıcı arasındaki minimum ayırma mesafesi 10 cm'dir.

İKAZ

Hava girişine veya çıkışına parmak, çubuk veya başka cisimler SOKMAYIN. Fan yüksek devirde döndüğünde yaralanmaya neden olur.

UYARI

- Yanlış sökme veya takma elektrik çarpmasına veya yangına yol açabileceğinden, kendi başınıza ünite üzerinde değişiklik, demontaj, sökme, tekrar kurma veya tamir işlemi YAPMAYIN. Satıcınıza başvurun.
- Kaza eseri soğutucu kaçakları olması durumunda, çıplak alev olmadığından emin olun. Soğutucunun kendisi tamamen emniyetlidir, zehirli değildir ve hafif tutuşkandır, ancak fan ısıtıcıları, gaz ocakları, vs. tarafından kullanılan yanma havasının bulunduğu bir odaya kazara sızdığında zehirli gaz üretecektir. Çalıştırmaya tekrar başlamadan önce, her zaman kaçak noktasının onarıldığını veya düzeltildiğini uzman personele teyit ettirin.

İKAZ

Kanatların ve panjurların konumunu ayarlamak için DAİMA kablosuz uzaktan kumanda veya diğer kullanıcı arabirimi (geçerliyse) kullanın. Kanatlar ve panjurlar salınırken elle zorla hareket ettirdiğinizde, mekanizma kırılacaktır.

İKAZ

Küçük çocukları, bitkileri veya hayvanları HİÇBİR ZAMAN hava akışına doğrudan maruz bırakmayın.

UYARI

Tutuşabilir bir sprey şişesini klimanın yakınına KOYMAYIN ve ünitenin yakınında sprey KULLANMAYIN. Bunun yapılması bir yangına yol açabilir.

İKAZ

Tütsüleme tipi böcek ilacı kullanırken sistemi ÇALIŞTIRMAYIN. Kimyasallar ünite içinde toplanabilir ve kimyasallara aşırı duyarlı kimselerin sağlığını tehlikeye atabilir.

UYARI

- Ünitenin içindeki soğutucu orta derecede tutuşkandır, ancak normal olarak sızıntı YAPMAZ. Soğutucu odanın içinde kaçak yapar ve ocak, ısıtıcı ya da fırın ateşi ile temas ederse, yangın veya zararlı gaz oluşumuna yol açabilir.
- Tüm alevli ısıtma cihazlarını KAPATIN, odayı havalandırın ve üniteyi satın aldığınız satıcıyla temas kurun.
- Servis elemanı, soğutucunun kaçak yaptığı kısımdaki onarımı yaptığını teyit edinceye kadar üniteyi KULLANMAYIN.

UYARI

- Soğutucu çevrimi parçalarını DELMEYİN ya da YAKMAYIN.
- Üretici tarafından önerilenler dışında temizlik malzemeleri veya buz çözme işlemini hızlandırma yöntemleri KULLANMAYIN.
- Sistemin içindeki soğutucunun kokusuz olduğuna dikkat edin.

UYARI

Cihaz, mekanik hasarı önleyecek şekilde ve sürekli çalışan tutuşma kaynakları (örneğin, açık alevler,

çalışan gazlı cihaz veya çalışmakta olan elektrikli ısıtıcı) bulunmayan iyi havalandırılan bir odada saklanmalıdır. Odanın büyüklüğü Genel güvenlik önlemlerinde belirtildiği gibi olmalıdır.

TEHLİKE: ELEKTRİK ÇARPMASI SONUCU ÖLÜM RİSKİ

Klimayı veya hava filtresini temizlemek için çalışmayı durdurduğunuzdan ve tüm güç beslemelerini kapattığınızdan emin olun. Aksi takdirde elektrik çarpması ve yaralanma meydana gelebilir.

İKAZ

Uzun süre kullanımdan sonra ünite standı ve bağlantısında hasar kontrolü gerçekleştirin. Hasarlı ise, ünite düşebilir ve yaralanmaya yol açabilir.

İKAZ

Isı eşanjörü kanatçıklarına DOKUNMAYIN. Bu kanatçıklar keskindir ve kesilme yaralanmasına yol açabilir.

UYARI

Yüksek yerlerde merdivenle çalışırken dikkatli olmak gerekir.

UYARI

Yanlış deterjanlar veya temizleme prosedürü plastik bileşenlerde hasara veya su sızıntısına neden olabilir. Motorlar gibi elektrikli bileşenlere sıçrayan deterjan arızaya, dumana veya tutuşmaya neden olabilir.

TEHLİKE: ELEKTRİK ÇARPMASI SONUCU ÖLÜM RİSKİ

Temizlikten önce, çalışmayı durdurun, kesiciyi KAPATIN ya da besleme kordonunu fişten çekin. Aksi takdirde elektrik çarpması ve yaralanma meydana gelebilir.

UYARI

İşletimi durdurun ve beklenmedik herhangi bir şey olursa (yanık kokusu, vs.) gücü KAPATIN.

Böyle durumlarda üniteyi çalışır durumda bırakmak kırılmaya, elektrik çarpmasına veya yangına yol açabilir. Satıcınıza başvurun.

3 Sistem hakkında

A2L **UYARI: HAFİF YANICI MADDE**

Bu ünitenin içindeki soğutucu orta derecede tutuşkandır.

DİKKAT

Sistemi başka amaçlar için KULLANMAYIN. Herhangi bir kalite kaybını önlemek için, üniteyi hassas cihazlar, gıda, bitkiler, hayvanlar veya sanat eserlerini soğutmada KULLANMAYIN.

3.1 İç ünite

İKAZ

Hava girişine veya çıkışına parmak, çubuk veya başka cisimler SOKMAYIN. Fan yüksek devirde döndüğünde yaralanmaya neden olur.

BİLGİ

Ses basıncı seviyesi 70 dBA'dan azdır.

UYARI

- Yanlış sökme veya takma elektrik çarpmasına veya yangına yol açabileceğinden, kendi başınıza ünite üzerinde değişiklik, demontaj, sökme, tekrar kurma veya tamir işlemi YAPMAYIN. Satıcınıza başvurun.
- Kaza eseri soğutucu kaçakları olması durumunda, çıplak alev olmadığından emin olun. Soğutucunun kendisi tamamen emniyetlidir, zehirli değildir ve hafif tutuşkandır, ancak fan ısıtıcıları, gaz ocakları, vs. tarafından kullanılan yanma havasının bulunduğu bir odaya kazara sızdığında zehirli gaz üretecektir. Çalıştırmaya tekrar başlamadan önce, her zaman kaçak noktasının onarıldığını veya düzeltildiğini uzman personele teyit ettirin.

BİLGİ

Aşağıdaki şekiller örnek niteliğindedir ve sistem yerleşiminize tam olarak UYMAYABİLİR.

3.1.1 İç ünite ekranı

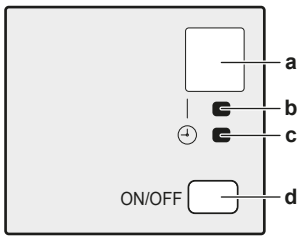

a Sinyal alıcı

b Çalışma lambası
c Zamanlayıcı lambası
d ON/OFF düğmesi

AÇMA/KAPAMA düğmesi

Kablosuz uzaktan kumanda (kullanıcı arabirimi) kayıpsa, çalışmayı başlatmak/durdurmak için iç ünitedeki AÇMA/KAPAMA butonunu kullanabilirsiniz. Bu butonu kullanarak işlem başlatıldığında, aşağıdaki ayarlar kullanılır:

- İşletim modu = Otomatik
- Sıcaklık ayarı = 25°C
- Hava akış hızı = Otomatik

3.2 Kullanıcı arabirimi hakkında

Kablosuz uzaktan kumanda

BİLGİ

İç ünite, kullanıcı arabirimi olarak kablosuz uzaktan kumanda ile temin edilir. Bu kılavuzda sadece bu kullanıcı arabirimiyle işletim açıklanmaktadır. Başka bir kullanıcı arabirimi bağlıysa, bağlı kullanıcı arabiriminin işletim kılavuzuna başvurun.

- **Doğrudan güneş ışığı.** Kablosuz uzaktan kumandayı doğrudan güneş ışığına maruz BIRAKMAYIN.
- **Toz.** Sinyal vericisi veya alıcısı üzerindeki toz hassasiyeti azaltır. Tozu yumuşak bir bezle silin.
- **Floresan lambalar.** Odada floresan lambalar varsa sinyal iletişimi sağlanamayabilir. Bu durumda montajcınızla başvurun.
- **Diğer aygıtlar.** Kablosuz uzaktan kumanda sinyalleri başka aygıtları çalıştırıyorsa, diğer aygıtları kaldırın veya montajcınıza başvurun.
- **Perdeler.** Perdelerin veya diğer nesnelerin, ünite ile kablosuz uzaktan kumanda arasındaki sinyali KESMEDİĞİNDEN emin olun.

DİKKAT

- Kablosuz uzaktan kumandayı yere DÜŞÜRMEYİN.
- Kablosuz uzaktan kumandanın ıslanmasına izin VERMEYİN.

3.2.1 Komponentler: Kablosuz uzaktan kumanda

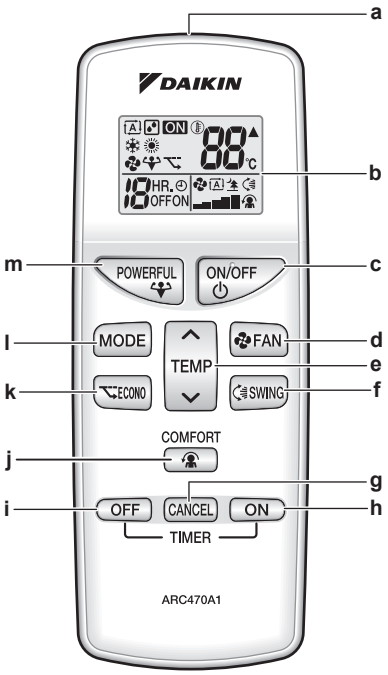

a Sinyal vericisi
b LCD ekran
c AÇMA/KAPAMA butonu
d FAN ayar butonu
e Sıcaklık ayar butonu
f Yön değiştirme butonu
g Zamanlayıcı iptal butonu
h AÇMA zamanlayıcı butonu
i KAPAMA zamanlayıcı butonu
j Konfor hava akışı butonu
k Econo butonu
l Mod seçim butonu
m Güçlü butonu

3.2.2 Kablosuz uzaktan kumandayı çalıştırmak için

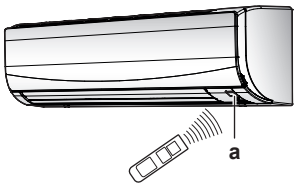

a Kızılötesi sinyal alıcı

1 Sinyal vericisini iç ünitedeki kızılötesi sinyal alıcısına doğrultun (iletişim için maksimum mesafe 7 m'dir).

Sonuç: İç ünite, kablosuz uzaktan kumandadan sinyal aldığında bir ses duyacaksınız:

Ses	Tanım
Bip-bip	İşletim başlar.
Bip	Ayar değişir.
Uzun bip	İşletim durur.

4 İşletim öncesinde

4.1 Pilleri takmak için

Piller yaklaşık 1 yıl dayanır.

1 Arka kapağı çıkartın.

2 Her iki pili birden takın.

3 Kapağı geri takın.

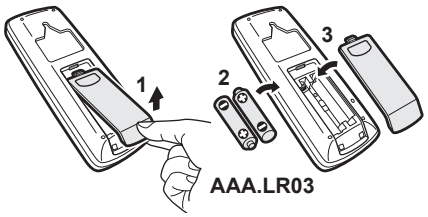

4.2 Kablosuz uzaktan kumandayı takmak için

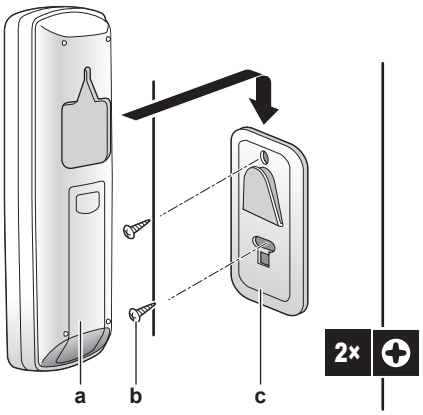

a Kablosuz uzaktan kumanda
b Vidalar (sahadan temin edilir)
c Kablosuz uzaktan kumanda askısı

1 Sinyallerin üniteye ulaşabileceği bir yer seçin.

2 Tutucuyu cıvata ile duvara veya benzer bir yere takın.

3 Kablosuz uzaktan kumandayı askı üzerine asın.

4.3 Güç beslemesini açmak için

1 Devre kesiciyi açık konuma getirin.

Sonuç: Referans konumunu ayarlamak için iç ünitenin kanadı açılır ve kapanır.

5 İşletim

BİLGİ

İç ünite, kullanıcı arabirimi olarak kablosuz uzaktan kumanda ile temin edilir. Bu kılavuzda sadece bu kullanıcı arabirimiyle işletim açıklanmaktadır. Başka bir kullanıcı arabirimi bağlıysa, bağlı kullanıcı arabiriminin işletim kılavuzuna başvurun.

5.1 Çalışma aralığı

Emniyetli ve etkin çalışması için üniteyi aşağıdaki sıcaklık ve nem sınırlarında kullanın.

İşletim modu	Çalışma aralığı
Soğutma[(a)(b)]	▪ Dış sıcaklık: –10~48°C DB ▪ İç sıcaklık: 18~32°C DB ▪ İç nem: ≤80%
Isıtma[(a)]	▪ Dış sıcaklık: –15~24°C DB ▪ İç sıcaklık: 10~30°C DB
Kurutma[(a)]	▪ Dış sıcaklık: –10~48°C DB ▪ İç sıcaklık: 18~32°C DB ▪ İç nem: ≤80%

(a) Ünite çalışma aralığının dışında çalışırsa, bir güvenlik cihazı sistemin çalışmasını durdurabilir.
(b) Ünite çalışma aralığının dışında çalışırsa, yoğuşma ve su damlaması meydana gelebilir.

5.2 İşletim modu ve sıcaklık ayar noktası

Ne zaman. Şunları yapmak istediğiniz zaman sistem işletim modunu ayarlayın ve sıcaklığı ayarlayın:

- Bir odayı ısıtma veya soğutma
- Isıtma veya soğutma olmadan bir odaya hava üfleme
- Bir odadaki nemi azaltma

Neyi. Kullanıcı seçimine bağlı olarak sistem farklı şekilde çalışır.

Ayar	Tanım
Otomatik	Sistem bir odayı sıcaklık ayar noktasına kadar soğutur veya ısıtır. Gerekirse soğutma ve ısıtma arasında otomatik olarak geçiş yapar.
Kurutma	Sistem bir odadaki nemi azaltır.
Isıtma	Sistem bir odayı sıcaklık ayar noktasına kadar ısıtır.
Soğutma	Sistem bir odayı sıcaklık ayar noktasına kadar soğutur.
Fan	Sistem sadece hava akışını (hava debisi ve hava akış yönü) kontrol eder. Sistem sıcaklığı kontrol ETMEZ.

Ek bilgi:

- **Dış sıcaklık.** Dış hava sıcaklığı çok yüksek veya çok düşük olduğunda sistemin soğutma veya ısıtma etkisi azalır.
- **Buz çözme işletimi.** Isıtma işletimi sırasında dış ünitede don oluşabilir ve ısıtma kapasitesini düşürebilir. Bu durumda, sistem buzu gidermek için buz çözme işletimine otomatik olarak geçer. Buz çözme işletimi sırasında, iç üniteden sıcak hava ÜFLENMİYOR.

5.2.1 İşletim modunu başlatmak/durdurmak ve sıcaklığı ayarlamak için

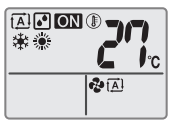

ON: Ünite çalışıyor.

: İşletim modu = Otomatik

: İşletim modu = Kurutma

: İşletim modu = Isıtma

: İşletim modu = Soğutma

: İşletim modu = Yalnız fan

88 °C: Ayar sıcaklığını gösterir.

1 İşletim modunu seçmek için MODE üzerine bir kez veya daha fazla basın.

Sonuç: Mod aşağıdaki sırayla ayarlanacaktır:

2 İşletimi **başlatmak** için ON/OFF üzerine basın.

Sonuç: LCD'de ON görüntülenir.

Sonuç: Çalışma lambası yanar.

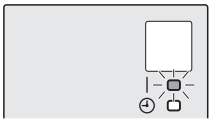

3 **Sıcaklığı** düşürmek veya yükseltmek için ∨ veya ∧ üzerine TEMP butonunda bir kez veya daha fazla basın.

Not: Kurutma veya yalnız fan modunu kullanırken, sıcaklığı ayarlanamaz.

4 İşletimi **durdurmak** için ON/OFF üzerine basın.

Sonuç: LCD'den ON görüntüsü kaybolur.

Sonuç: Çalışma lambası söner.

5.3 Hava debisi

BİLGİ

- Kurutma işletimi kullanılırken, hava debisi ayarı YAPILAMAZ.
- Isıtma modunda hava debisi, soğuk hava debisi oluşmasını önlemek üzere düşer. Hava debisinin sıcaklığı yükseldiğinde, işletim ayarlanan hava debisinde devam eder.

1 FAN üzerine basarak şunları seçin:

	"▬" ile "▬" arasında 5 adet hava debisi seviyesi
A	Otomatik hava akışı hızı işletimi
	İç ünite sessiz işletimi. Hava akışı hızı "" olarak ayarlandığında, üniteden gelen gürültü azalacaktır.

BİLGİ

- Ünite soğutma veya ısıtma modunda sıcaklık ayar noktasına ulaşırsa fan çalışmayı durdurur.
- Kurutma işletimi kullanılırken, hava debisi ayarı YAPILAMAZ.

5.3.1 Hava debisini ayarlamak için

1 Hava akış ayarını aşağıdaki sırayla değiştirmek için FAN üzerine basın.

5.4 Hava akış yönü

Ne zaman. Hava akış yönünü istendiği gibi ayarlayın.

Neyi. Sistem, kullanıcı seçimine (salınım veya sabit konum) bağlı olarak hava akışını farklı şekilde yönlendirir. Dikey kanatları hareket ettirerek bunu yapar.

Ayar	Hava akış yönü
Dikey otomatik salınım	Yukarı aşağı hareket eder.
[—]	Sabit bir konumda kalır.

İKAZ

- Kanat açısını ayarlamak için DAİMA bir kullanıcı arabirimi (örneğin, kablosuz uzaktan kumanda) kullanın. Kanat salınırken elle zorla hareket ettirdiğinizde, mekanizma kırılacaktır.
- Panjurları ayarlarken dikkatli olun. Hava çıkışının içinde yüksek hızda dönen bir fan vardır.

Kanadın hareket sahası işletim moduna göre değişir. Yukarı ve aşağı salınım ayarı sırasında hava debisi düşük olarak değiştirildiğinde, kanat üst konumda durur.

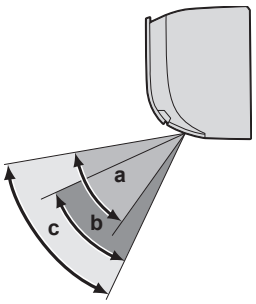

a Soğutma veya kurutma işletiminde kanat aralığı
b Isıtma işletiminde kanat aralığı
c Yalnız fan işletiminde kanat aralığı

5.4.1 Hava akış yönünü ayarlamak için

1 Otomatik yön değiştirmeyi kullanmak için SWING üzerine basın.

Sonuç: LCD'de görüntülenir.

Sonuç: Kanat (yatay kanatçık) yön değiştirmeye başlayacaktır.

2 Sabit konumu kullanmak için kanat istenilen konuma geldiğinde SWING üzerine basın.

Sonuç: LCD'den görüntüsü kaybolur.

5.4.2 Panjurları (dikey kanatçıklar) ayarlamak için

1 1 veya her iki düğmeyi tutup panjurları hareket ettirin.

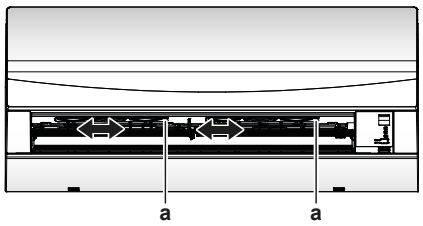

a Düğmeler

BİLGİ

Ünite bir odanın köşesine kurulduğunda, panjurların yönü duvardan uzağa bakmalıdır. Bir duvar havayı bloke ederse verimlilik düşecektir.

5.5 Konfor hava akışı işletimi

Bu işletim **ısıtma** veya **soğutma** işletim modunda kullanılabilir. İnsanlara doğrudan temas etmeyen konforlu bir esinti sağlayacaktır. Sistem, otomatik olarak sabit hava akışı konumunu soğutma işletim modunda yukarı ve ısıtma işletim modunda aşağı doğru ayarlar.

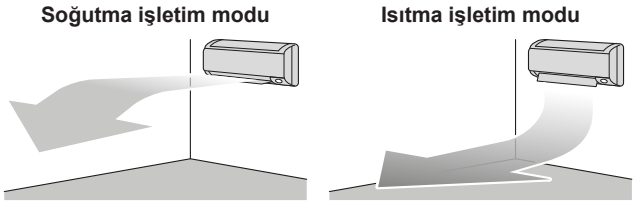

BİLGİ

Güçlü ve Konfor hava akışı işletimi aynı anda KULLANILAMAZ. Seçilen son fonksiyon öncelik kazanır. Dikey otomatik salınım seçilirse, Konfor hava akışı işletimi iptal edilir.

5.5.1 Konfor hava akışı işletimini başlatmak/durdurmak için

1 Başlatmak için COMFORT üzerine basın.

Sonuç: Kanat konumu değişir, LCD'de görüntülenir ve hava debisi otomatiğe ayarlanır.

Mod	Kanat konumu…
Soğutma/Kurutma	Yukarı
Isıtma	Aşağı

Not: Yalnız fan modunda konfor hava akışı işletimi KULLANILAMAZ.

2 Durdurmak için COMFORT üzerine basın.

Sonuç: Kanat, Konfor hava akışı modundan önceki konumuna dönecektir; LCD ekrandan kaybolur.

5.6 Güçlü işletim

Bu işletim herhangi bir işletim modunda soğutma/ısıtma etkisini hızla maksimuma çıkarır. Maksimum kapasiteyi alabilirsiniz.

BİLGİ

Güçlü işletim Econo ve Konfor hava akış işletimi ile birlikte KULLANILAMAZ. Seçilen son fonksiyon öncelik kazanır.

Zaten maksimum kapasitede çalışıyorsa güçlü işletim ünitenin kapasitesini ARTIRMAYACAKTIR.

5.6.1 Güçlü işletimi başlatmak/durdurmak için

1 Başlatmak için POWERFUL üzerine basın.

Sonuç: LCD'de görüntülenir. Güçlü işletim 20 dakika sürer; daha sonra, işletim önceden ayarlanmış moda döner.

2 Durdurmak için POWERFUL üzerine basın.

Sonuç: LCD'den görüntüsü kaybolur.

Not: GÜÇLÜ işletim yalnız ünite çalışırken ayarlanabilir. ON/OFF üzerine basar veya işletim modunu değiştirirseniz, işletim iptal edilecektir; LCD'den kaybolur.

5.7 Econo işletimi

Maksimum güç tüketimi değerini sınırlayarak verimli işletimi sağlayan bir fonksiyondur. Bu fonksiyon, ürün diğer aygıtlarla beraber çalışırken bir devre kesicinin devreye girmemesine dikkat edilmesi gereken durumlarda yararlıdır.

BİLGİ

- Güçlü ve Econo işletimi aynı anda KULLANILAMAZ. Seçilen son fonksiyon öncelik kazanır.
- Econo işletimi, kompresörün dönüş hızını sınırlayarak dış ünitenin güç tüketimini azaltır. Enerji tüketimi zaten düşükse, Econo işlemi güç tüketimini daha da AZALTMAZ.

5.7.1 Econo işletimi başlatmak/durdurmak için

1 Başlatmak için ECONO üzerine basın.

Sonuç: LCD'de görüntülenir.

2 Durdurmak için ECONO üzerine basın.

Sonuç: LCD'den görüntüsü kaybolur.

5.8 KAPAMA/AÇMA zamanlayıcı işletimi

Zamanlayıcı fonksiyonları klimayı gece veya sabah otomatik olarak kapalı/açık konuma getirmek için kullanışlıdır. KAPAMA zamanlayıcı ile AÇMA zamanlayıcı kombinasyon halinde de kullanılabilir.

BİLGİ

Şu durumlarda zamanlayıcıyı tekrar programlayın:

- Bir kesicinin üniteyi kapatması.
- Elektrik kesintisi.
- Kablosuz uzaktan kumandadaki pillerin değiştirilmesinden sonra.

5.8.1 KAPAMA zamanlayıcı işletimini başlatmak/durdurmak için

Bu özelliği, ünite çalışıyorsa ve belirli bir süre sonra işletimi durdurmak istiyorsanız kullanın.

1 Başlatmak için OFF üzerine basın.

Sonuç: LCD üzerinde HR. OFF görüntülenir ve zamanlayıcı lambası yanar.

BİLGİ

OFF üzerine her basışta saat ayarı 1 saat ilerler. Zamanlayıcı 1 ila 9 saat arasında ayarlanabilir.

2 Durdurmak için OFF üzerine basın.

Sonuç: HR. OFF LCD'den kaybolur ve zamanlayıcı lambası söner.

BİLGİ

AÇMA/KAPAMA zamanlayıcı ayarlandığında, zaman ayarı hafızada saklanır. Kablosuz uzaktan kumanda pilleri değiştirildiğinde hafıza sıfırlanır.

Gece ayar modu

KAPAMA zamanlayıcı ayarlandığında, klima aşırı soğutma/ısıtmayı önlemek ve rahat bir uyku sıcaklığı sağlamak için sıcaklık ayarını (soğutma sırasında 0,5°C yukarı, ısıtmada 2,0°C aşağı) otomatik olarak ayarlar.

5.8.2 AÇMA zamanlayıcı işletimini başlatmak/durdurmak için

1 Başlatmak için ON üzerine basın.

Sonuç: LCD üzerinde HR. ON görüntülenir ve zamanlayıcı lambası yanar.

BİLGİ

ON üzerine her basışta saat ayarı 1 saat ilerler. Zamanlayıcı 1 ila 12 saat arasında ayarlanabilir.

2 Durdurmak için CANCEL üzerine basın.

Sonuç: HR. ON LCD'den kaybolur ve zamanlayıcı lambası söner.

5.8.3 KAPAMA zamanlayıcı ve AÇMA zamanlayıcı kombinasyonu için

1 Zamanlayıcıları ayarlamak için, bkz. "5.8.1 KAPAMA zamanlayıcı işletimini başlatmak/durdurmak için" [▶ 8] ve "5.8.2 AÇMA zamanlayıcı işletimini başlatmak/durdurmak için" [▶ 8].

Sonuç: LCD'de OFF ve ON görüntülenir.

2 2 zamanlayıcıyı kombine ederseniz LCD'de neyin görüntülendiğine ilişkin örnek: HR. OFF ON

5.9 Kablosuz LAN bağlantısı

Termostatı değiştirmek, sıcaklık programlarını ayarlamak, enerji tüketiminizi incelemek ve daha fazlası için ünitenizi ev ağınıza bağlamanız ve uygulamayı indirmeniz yeterlidir.

Teknik özelliklerin ayrıntıları, ayarlama yöntemleri, SSS, sorun giderme ipuçları için, app.daikineurope.com adresini ziyaret edin.

Müşteri aşağıdakileri sağlamaktan sorumludur:

- app.daikineurope.com adresinde belirtilen Android veya iOS'un minimum desteklenen sürümüne sahip akıllı telefon veya tablet.
- İnternet hattı ve modem, yönlendirici vb. gibi iletişim cihazı.
- Kablosuz LAN erişim noktası
- Ücretsiz ONECTA uygulaması yüklü

5.9.1 Kablosuz LAN kullanırken alınacak önlemler

Yakınında KULLANMAYIN:

- **Tıbbi cihazlar.** Örneğin kalp pili veya defibrilatör kullanan kişiler. Bu ürün, elektromanyetik girişime neden olabilir.
- **Otomatik kontrol donanımları.** Örneğin otomatik kapılar veya yangın alarmı ekipmanları. Bu ürün, ekipmanın hatalı çalışmasına neden olabilir.
- **Mikrodalga fırını.** Kablosuz LAN iletişimlerini etkileyebilir.

5.9.2 ONECTA uygulamasını yüklemek için

1 Google Play (Android cihazlar için) veya App Store (iOS cihazlar için) mağazasına gidin ve "ONECTA" araması yapın.

2 ONECTA uygulamasını yüklemek için ekrandaki talimatları izleyin.

BİLGİ

ONECTA uygulamasını cep telefonunuza veya tabletinize indirip yüklemek için QR kodunu tarayın:

6 Enerji tasarrufu ve optimum işletim

BİLGİ

- Ünite KAPALI olsa bile elektrik tüketir.
- Elektrik kesintisinden sonra güç tekrar açıldığında, daha önce seçilmiş olan moda geri dönülür.

İKAZ

Küçük çocukları, bitkileri veya hayvanları HİÇBİR ZAMAN hava akışına doğrudan maruz bırakmayın.

DİKKAT

Ünitenin altına ISLANMAMASI gereken nesneler KOYMAYIN. Ünite veya soğutucu borularındaki yoğuşma veya drenajın tıkanması damlamaya neden olabilir. **Olası sonuç:** Ünitenin altındaki nesneler kirlenebilir veya zarar görebilir.

UYARI

Tutuşabilir bir sprey şişesini klimanın yakınına KOYMAYIN ve ünitenin yakınında sprey KULLANMAYIN. Bunun yapılması bir yangına yol açabilir.

İKAZ

Tütsüleme tipi böcek ilacı kullanırken sistemi ÇALIŞTIRMAYIN. Kimyasallar ünite içinde toplanabilir ve kimyasallara aşırı duyarlı kimselerin sağlığını tehlikeye atabilir.

7 Bakım ve servis

Ürünün ömrü 10 yıldır.

Tüm yetkili servis istasyonlarına ve yedek parça malzemelerinin temin edileceği yerlere ilişkin güncel iletişim bilgileri internet sitemizde yer almaktadır.

Tüm yetkili servis istasyonu bilgilerimiz, Bakanlık tarafından oluşturulan Servis Bilgi Sisteminde yer almaktadır.

7.1 Bakım ve servis için önlemler

İKAZ

Tüm ilgili güvenlik talimatlarını öğrenmek için bkz. "2 Kullanıcı güvenlik talimatları" [▶ 3].

DİKKAT

Bakım yetkili montajcı veya servis personeli tarafından YAPILMALIDIR.

En az yılda bir kez bakım yapılmasını öneririz. Ancak, yürürlükteki mevzuat daha kısa bakım aralıkları gerektirebilir.

İç ünitede aşağıdaki semboller bulunabilir:

Sembol	Açıklama
V	Servis işlemine başlamadan önce ana devre kapasitörlerinin veya elektrikli bileşenlerin terminalleri arasındaki gerilimi ölçün.

7.2 Soğutucu hakkında

Bu ürün florlu sera gazları içerir. Gazları atmosfere deşarj ETMEYİN.

Soğutucu tipi: R32

Küresel ısınma potansiyel (GWP) değeri: 675

İlgili mevzuat uyarınca düzenli aralıklarla soğutucu kaçaklarının kontrol edilmesi gerekebilir. Daha fazla bilgi için montajcınızla temas kurun.

A2L **UYARI: HAFİF YANICI MADDE**

Bu ünitenin içindeki soğutucu orta derecede tutuşkandır.

UYARI

- Ünitenin içindeki soğutucu orta derecede tutuşkandır, ancak normal olarak sızıntı YAPMAZ. Soğutucu odanın içinde kaçak yapar ve ocak, ısıtıcı ya da fırın ateşi ile temas ederse, yangın veya zararlı gaz oluşumuna yol açabilir.
- Tüm alevli ısıtma cihazlarını KAPATIN, odayı havalandırın ve üniteyi satın aldığınız satıcıyla temas kurun.
- Servis elemanı, soğutucunun kaçak yaptığı kısımdaki onarımı yaptığını teyit edinceye kadar üniteyi KULLANMAYIN.

UYARI

Cihaz, mekanik hasarı önleyecek şekilde ve sürekli çalışan tutuşma kaynakları (örneğin, açık alevler, çalışan gazlı cihaz veya çalışmakta olan elektrikli ısıtıcı) bulunmayan iyi havalandırılan bir odada saklanmalıdır. Odanın büyüklüğü Genel güvenlik önlemlerinde belirtildiği gibi olmalıdır.

UYARI

- Soğutucu çevrimi parçalarını DELMEYİN ya da YAKMAYIN.
- Üretici tarafından önerilenler dışında temizlik malzemeleri veya buz çözme işlemini hızlandırma yöntemleri KULLANMAYIN.
- Sistemin içindeki soğutucunun kokusuz olduğuna dikkat edin.

DİKKAT

Florlu sera gazları ile ilgili olarak yürürlükte olan mevzuat, ünitenin soğutucu akışkan şarjının hem ağırlık hem de CO_2 eşdeğeri olarak gösterilmesini gerektirmektedir.

CO_2 eşdeğerinin ton olarak hesaplanması için kullanılacak formül: Soğutucu akışkanın GWP değeri × toplam soğutucu akışkan şarjı [kg]/1000

Daha fazla bilgi için montörünüzle iletişime geçin.

7.3 İç ünite ve kablosuz uzaktan kumandayı temizlemek için

UYARI

Yanlış deterjanlar veya temizleme prosedürü plastik bileşenlerde hasara veya su sızıntısına neden olabilir. Motorlar gibi elektrikli bileşenlere sıçrayan deterjan arızaya, dumana veya tutuşmaya neden olabilir.

TEHLİKE: ELEKTRİK ÇARPMASI SONUCU ÖLÜM RİSKİ

Temizlikten önce, çalışmayı durdurun, kesiciyi KAPATIN ya da besleme kordonunu fişten çekin. Aksi takdirde elektrik çarpması ve yaralanma meydana gelebilir.

DİKKAT

- Benzin, benzen, tiner, parlatma tozu veya sıvı böcek ilacı KULLANMAYIN. **Olası sonuç:** Renk bozulması ve deformasyon.
- 40°C veya daha sıcak su veya hava KULLANMAYIN. **Olası sonuç:** Renk bozulması ve deformasyon.
- Parlatma bileşimi KULLANMAYIN.
- Ovma fırçası KULLANMAYIN. **Olası sonuç:** Yüzey kaplaması soyulur.
- Son kullanıcı olarak, ünitenin iç kısımlarını ASLA kendiniz temizleyemezsiniz; bu işin kalifiye bir servis elemanı tarafından yapılması gerekir. Satıcınıza başvurun.

1 Yumuşak bir bezle temizleyin. Lekeleri temizlemek zor ise, su veya nötral deterjan kullanın.

7.4 Ön paneli temizlemek için

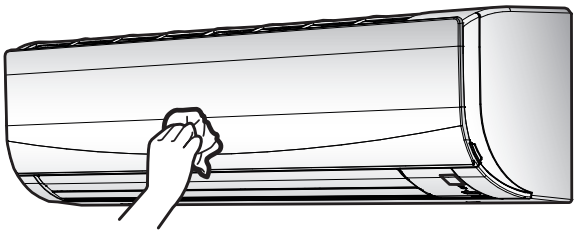

1 Ön paneli yumuşak bir bezle temizleyin. Lekeleri temizlemek zor ise, su veya nötral deterjan kullanın.

7.5 Ön paneli açmak için

1 Ön paneli her iki taraftaki panel tırnaklarından tutun ve açın.

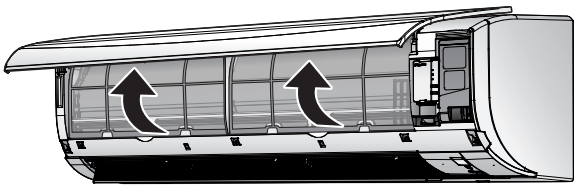

7.6 Hava filtrelerini temizlemek için

1 Her bir hava filtresinin ortasındaki tırnağı itin, sonra aşağı çekin.

2 Hava filtrelerini çekip çıkarın.

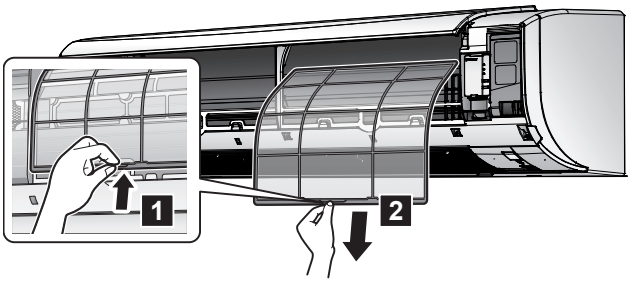

3 Hava filtrelerini suyla yıkayın veya elektrik süpürgesiyle temizleyin.

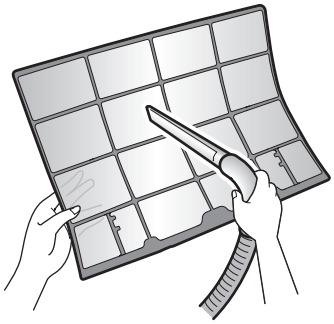

4 Yaklaşık 10 ila 15 dakika boyunca ılık suya batırın.

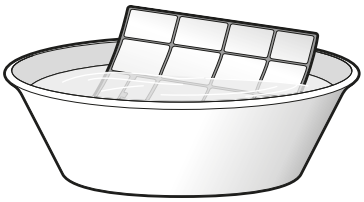

5 Tüm filtreleri orijinal konumlarına geri takın. Montajdan önce filtrelerin tamamen kuru olduğundan emin olun.

BİLGİ

- Toz kolayca ÇIKMAZSA, ılık suyla seyreltilmiş nötral deterjanla yıkayın. Hava filtrelerini gölgede kurutun.
- Hava filtrelerinin 2 haftada bir temizlenmesi önerilir.

7.7 Ön paneli kapatmak için

1 Filtreleri eskisi gibi yerleştirin.

2 Çıt sesi duyana kadar ön paneli her iki taraftan ve ortadan yavaşça bastırın.

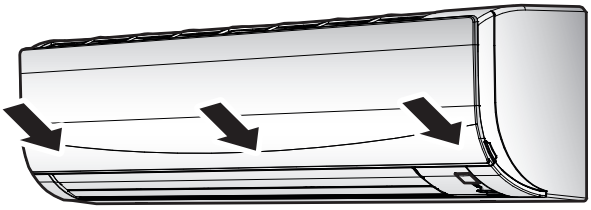

7.8 Uzun bir boşta kalma süresinden önce aşağıdaki maddeleri hesaba katmak

Ünitenin içinin kurutulması için üniteyi birkaç saat yalnız fan işletiminde çalıştırın.

1 MODE üzerine basın ve yalnız fan işletimini seçin.

2 İşletimi başlatmak için ON/OFF üzerine basın.

3 İşletim durduktan sonra, kesiciyi KAPATIN.

4 Hava filtrelerini temizleyin ve orijinal konumlarına tekrar yerleştirin.

5 Kablosuz uzaktan kumandadaki pilleri çıkarın.

BİLGİ

Bir uzman tarafından periyodik olarak bakım yapılması önerilir. Uzman bakımı için satıcınıza başvurun. Bakım masrafları müşteri tarafından karşılanacaktır.

Bazı işletim şartlarında, birkaç sezon kullandıktan sonra ünitenin içi kirlenebilir. Bu, düşük performansa neden olur.

8 Sorun giderme

Aşağıdaki arızalardan biri meydana geldiğinde aşağıda gösterilen önlemleri alın ve satıcınızla temas kurun.

UYARI

İşletimi durdurun ve beklenmedik herhangi bir şey olursa (yanık kokusu, vs.) gücü KAPATIN.

Böyle durumlarda üniteyi çalışır durumda bırakmak kırılmaya, elektrik çarpmasına veya yangına yol açabilir. Satıcınıza başvurun.

Sistem yetkili bir servis elemanı tarafından ONARILMALIDIR.

Arıza	Önlem
Sigorta, kesici veya toprak kaçağı kesicisi gibi bir emniyet cihazı sık sık devreye girdiğinde veya AÇMA/KAPAMA anahtarı düzgün ÇALIŞMADIĞINDA.	Ana güç anahtarını KAPATIN.
Üniteden su sızıyorsa.	İşletimi durdurun.
İşletim düğmesi iyi ÇALIŞMIYOR.	Güç beslemesini KAPATIN.
Çalışma lambası yanıp söner ve kablosuz uzaktan kumandadan hata kodunu kontrol edebilirsiniz. Hata kodunu görüntülemek için kullanıcı referans kılavuzuna bakın.	Montajcınıza haber verin ve hata kodunu bildirin.

Yukarıda bahsedilen durumlar dışında sistem doğru çalışmıyor ve yukarıda bahsedilen hiçbir arıza YOKSA, aşağıdaki prosedürlere göre sistemi inceleyin.

BİLGİ

Daha fazla sorun giderme ipucu için https://www.daikin.eu adresinde bulunan referans kılavuzuna bakın. Modelinizi bulmak için arama işlevini 🔍 kullanın.

Yukarıdaki maddelerin tamamını kontrol ettikten sonra, problemi kendiniz gideremiyorsanız montajcınızla temas kurun ve belirtileri, ünitenin tam model ismini (mümkünse imalat numarası ile birlikte) bildirin.

9 Bertaraf

DİKKAT

Sistemi kendi kendinize demonte etmeye ÇALIŞMAYIN: sistemin demonte edilmesi ve soğutucu, yağ ve diğer parçalarla ilgili işlemler ilgili mevzuata uygun olarak GERÇEKLEŞTİRİLMELİDİR. Üniteler yeniden kullanım, geri dönüştürme ve kazanım için özel bir işleme tesisinde İŞLENMELİDİR.

Copyright 2024 Daikin

DAIKIN INDUSTRIES CZECH REPUBLIC s.r.o.
U Nové Hospody 1155/1, 301 00 Plzeň Skvrňany, Czech Republic

DAIKIN EUROPE N.V.
Zandvoordestraat 300, B-8400 Oostende, Belgium

3P511999-10S 2024.09